（第二版） 華北政務委員會內務總署登記證警字第拾伍號 中華民國三十二年十二月十四日 青島大新民報 星期二 第一九七三號 第一頁

青島大新民報

郵政局登記認爲第三類新聞紙類
發行所 青島特別市山東路六號 青島大新民報社
發行人 孫天錫
報價 每份一角 每月一元七角
各部電話 編輯局 營業局 工務局 總務局 23222

渝第六第九戰區戰力全碎
殲滅擊滅擊破計九軍廿五師
完全覆滅敵軍事各據點

（漢口中華電）關於對重慶第六戰區作戰戰果，日華中方面作戰軍十二月十一日十五時發表如下：

軍作戰開始以來，於茲月餘，對於敵第六、第九兩戰區戰力予以徹底破碎，同時將常德附近敵軍事據點完全覆滅，目下尚繼續作戰中，迄十二月八日止，判明戰果如左：

（一）殲滅 第七十三軍（暫編第五師、第十五師、第七十七師）（一五師長某被擊死）第百軍（第六十三師、第十九師）第九十九軍（第百九十七師暫編第五十四師）（一九七師長戰死）第十軍（第三師、第百九十師、預備第十師）（第十軍方先覺戰死）第七十四軍（第五十七師）

（二）擊滅 第八十九軍（第九十八師、第百九十四師、暫編第六師）第六十六軍（第百八十五師、第九十九師）第七十四軍（第五十一師、第五十八師）

（三）擊破 第十八軍（第十一師、第十八師）

其他百六十師、第十三師、第九十二師、及第六十七師、第三十師各一部。

（註）「殲滅」者爲使敵戰力減十分之一以下時，「擊滅」者爲使敵戰力減二分之一以下時，「擊破」者爲使敵戰力減三分之一以下時。

連日進攻敵各基地
擊墜破敵機達八十四架

（東京中華電）大本營發表（十二月十三日十七時）中國方面帝國陸海軍航空部隊，連日對衡陽、零陵、韶關、贛州方面敵重要基地進攻，同時邀擊來襲之敵機，與以大打擊。自十二月四日至十四日與敵航空部隊之損害如次：擊墜敵機四十四架（內不確實者十一架）。擊破及焚燬約四十架。在該期間我方損害自炸及未歸還者九架。

再襲衡陽展開空戰
滑走路設施被粉碎無遺

（華中○○基地中華電）在華日軍航空部隊，十日黎明轟炸衡陽，[illegible]敵機P40型十八架，P38型[illegible]共計二十架（內不確實七架）大戰果，是日[illegible]，日[illegible]勇猛由基地進發，十二時半日抵衡陽飛機場而殺到，對此，敵又以P40型P38型三十數架迎戰邀擊，展開壯烈空中戰，敵P40型六架，以捨身體當[illegible]日機炸彈、事[illegible]急降向敵門猛攻，敵機門[illegible]以猛炸，又一彈完全命中燃料庫，黑煙濛濛飛機場上空，然敵機完全毀滅，其二十架（內不確實七架）即被擊墜，殘餘敵機遁走，轟炸隊對滑走路及軍事設施加此攻擊日機又出自炸未歸者五架之犧牲云。

敵機舉手乞降
在緬日空軍武勇談

（緬甸○○基地中華電）敵在印緬空軍毫不發揮之慘敗，日空軍使不時降落，日空軍之武勇談如下：

十二月十日午後，[illegible]敵機侵入之日空軍戰鬥機隊[illegible]敵機於空中激戰，因被擊[illegible]，遂[illegible]

最高指揮官訪問記（四）
南方方面陸軍最高指揮官寺內壽一元帥

南方方面陸軍最高指揮官寺內壽一元帥，吾人不論何時會見，從未見元帥怒顏，且充溢慈祥之笑顏，「恩威兼備之武將」，乃指元帥之言，對敵勿論，有使鬼神退避威武，元帥對於原住民為如慈父之溫容，一面戰爭一面建設大業著著進行，一接元帥風采時，懷始知之感，反攻爪哇上陸等等敵藍宣傳，日方有元帥在，儼然威鎮南方。（寫眞爲寺內元帥）（完）

無敵日陸海空軍
到處擊滅反軸心軍
——大東亞週間戰況——

（東京中華電）

中國方面

北方方面 其後毫無變化

一、地上作戰，華北斷止作戰收獲戰果，繼續掃蕩戰中。

華中方面

對於第六戰區之進攻作戰激戰八日後，二日攻略敵最要衝常德，完全殲滅五個軍百三十三個師，擊滅三個軍七個師，更擊破八軍四個師，作戰開始以來至八日，收包含師長六名在內之敵遺棄屍體約三萬，俘虜約一萬四千之戰果，覆滅第六戰區。

一、航空作戰，日航空部隊，連日與地上部隊協力，邀擊來襲敵機，又進攻敵前線基地收大戰果，敵機亦對日作戰區域執拗來襲，因日方攻擊而受大損害。

十二月四日P40型九架來襲常德，日戰鬥機隊在常德南方與同日日戰鬥機隊交戰，擊墜P40型二架，同五日在常德上空與P40型六架交戰，擊墜其三架（內不確實一架），同六日於常德上空與B25型P40型等計二十二架交戰，擊墜P40型五架，對於B25型數架與以損傷，同日於常德南方與B25型P40型P38型等計約三十架交戰，擊墜P40型五架，對於P40型一架予以損傷，同十日日航空部隊以戰炸連合對於衡陽反復攻擊五次，擊碎地上敵機若無完膚，對於地上B25型五架、P40型十二架予以直擊彈炸傷之，一方日戰鬥機隊與敵機反戰，擊墜P40型二架及P51型三十一架，（其中不確實二架）日方自炸未歸還三架。

北部安南方面

國境方面無大變化，敵機依然僅作游擊，十一月下旬十九次飛機六十二架來襲被擊退，日方殆無損害。

緬甸方面

一、地上作戰，自一月上旬開始之怒江作戰，收獲戰果，[illegible]

[illegible]迄十月末止，收敵遺棄屍體一千二百六十六，俘虜投降三百八十四，鹵獲武器彈藥多數之戰果，對於重慶第一戰區戰力予以致命打擊，日軍部隊其後整備態勢，準備次期作戰中。

帝汶方面

四日以來，[illegible]、日軍部隊邀擊予以二百損害擊退之。其他方面依然無大變化。

航空作戰 緬甸方面[illegible]航空作戰[illegible]，十二月五日[illegible]成果[illegible]

[illegible]十一月中空中戰，日方擊墜十九架（十一架不確實），地上大擊破七架（不確實三架）（去年十二月八日至本年十一月二日約一年間，收擊墜敵機四百十八架（不確實八十六架），擊破七百七十架）

新幾內亞方面

軍事設施爆擊一百回，船艇炎上及擊沉七十二，擊落敵戰果，六日夜，在敵新幾內亞有敵上陸企圖遁走，日方無損害。芬西哈芬附近及馬當南方地區連日擊戰，芬西哈芬附近日軍在爆河北方日軍，對於優勢之敵連日勇以攻擊，予以甚大損害，在馬當南方地區約六十五公里附近，[illegible]自十月三日至十一月二十日（[illegible]二七一）敵死傷二千名以上之[illegible]。

[illegible]

所羅門方面

一月二十日，擊墜敵機一百八十架（內不確實八十三架）。布根維爾島方面島特洛基那附近日軍部隊，與敵相對峙，妨害該方面敵之陣地構築，展開激戰，敵依然執拗，布根維爾島附近迄十一月下旬止，有敵機百七十三架來襲，日軍地上部隊擊墜敵機三十七架（不確實五架）。他方日海軍航空部隊，自十二月三日夕刻，在布根維爾島南方海面捕捉敵艦隊，加以猛攻，航空母艦擊沉三艘，戰艦各一艘，大巡洋艦（或大型巡洋艦）大型巡洋艦各一艘，驅逐艦各一艘（沈沒確實）。

澳北部海方面

十一月下旬敵機來襲二十五次，共計九十五架，日方擊墜敵戰鬥機三架，B24型一架，使敵機依大型旅洋艦驅逐艦各一艘

中部太平洋方面

五日馬紹爾各島日軍基地有敵機動部隊及艦載機約百架來襲，所在日軍部隊守備隊及海上部隊邀擊，擊墜其二十架，同日海軍日海軍航空部隊在馬紹爾群島北東海面攻擊敵機動部隊，收擊沉中型航空母艦大型巡洋艦各一艘，擊破大型航空母艦巡洋艦各一艘（其中各艦沈沒確實）大戰果，日方損害未歸還六架。

決戰下新年
日政府各官廳照常執行事務

（東京中華電）於十三日召開之定例次官會議，基於是野書記官長之提案，鑑於時局，各官廳於年底年始之休假日決定亦與平日同樣執行事務，年底年始之休假，去年各官廳曾有本年時局更益緊迫，乃決定全部照常執行事務云。

渝軍俘虜收容所
猋機盲炸

（華中日軍○○基地中華電）前於十一月七日開設渝軍俘虜收容所，於八日夜十二時以後敵機來襲，盲目轟炸，該收容所被毀，俘虜多數傷亡者，該俘虜對於此暴行，無不憤慨云。

飛來同敵機突進，敵大尉爲本年十一月上旬敵機[illegible]次飛來緬甸時加以擊落之際，敵大尉[illegible]機突進時，敵機大尉[illegible]、敢使[illegible]遁走，但大尉[illegible]速力，但在後[illegible]「準號」之前竟不能遁走[illegible]大尉擊落左，敵機同時，[illegible]，給加以必中攻擊，其瞬間敵機之左方形成發生故障，但敵機仍必死圖逃，大尉對其敵機周員威嚇，繼續追擊，[illegible]突然敵機操縱士以白色手巾表示投降之信號，乃敵指揮官降落遂先降服也，大尉見敵機戰意，緩我速力，而將擬敵機左方，而以手拿信號命令「隨我」，對敵機表示須服從意思，於是兩機似如友軍編隊向○○基地飛翔，由敵機以信號謂，「已無汽油」，且因機翼被損，不能繼續飛翔，故請在此處降落云，但因此情形，不得已當以信號大尉欲逐落地，「隨不時降落一之命令而示着地，敵機搭員，乖當敵意而開始不時降落，同時在附近樹木上衝突，致敵大破不得已際○○基地之怒江大尉，乘搭其他飛機之，今後當生擒敵機云。

龐炳勛軍長
抵南京謁汪

（南京中華電）國府第二十四集團軍長龐炳勛將軍，爲向汪主席報告最近情況起見，已於十日飛抵南京云。

怒江渝軍陸續投降
印緬國境印軍發生叛變

（仰光中華電）在怒江方面之日軍，與緬甸軍[illegible]殲滅戰，已殲滅渝軍[illegible]投降，十二月[illegible]印度兵[illegible]云。

（仰光中華電）由孟加拉，阿薩密一帶之報導，印度國民軍成立，印度民衆反英之熱[illegible]，印度兵之叛變，[illegible]英軍[illegible]，[illegible]傳[illegible]，印度兵之反英，[illegible]，十一月廿日駐印[illegible]，乃[illegible]古爾加兵，[illegible]

日軍肅正皖魯豫區
上月斃敵一千九百餘人
覆滅兵營設施共達七十六處

（濟南中華電）於皖北[illegible]北之山野一帶，擊滅[illegible]伐中之日軍○○部隊，十一月中綜合戰果如下：（括弧內爲對俘虜者）交戰次數二百八十七次、（六十五次）遺棄敵兵力約二萬五千八百（二）俘虜[illegible]百四十一人（一一七人）（三）[illegible]七〇〇人，覆滅敵兵營[illegible]九處，[illegible]，陣地七處，其他七處，[illegible]四十六處，船舶二百九十八具，（一〇二具）[illegible]其他鹵獲品多數云云。

蒙疆地區
日軍上月戰果

（張家口中華電）於蒙疆地區爲確立治安從事不斷掃蕩之日軍○○部隊，於十一日內所獲綜合戰果如左：

交戰次數六八八五次，交戰敵兵力六八五人，敵遺棄屍體二六二具，俘虜八二名，[illegible]一一五顆，擊斃[illegible]二四，步槍一五八枝，子彈二〇五粒，手榴彈[illegible]五六枚，其他鹵獲品多數云。

冀省各縣
剿共捷報

（保定中華電）冀省各地剿共匪，由於我方武裝團體之大張討伐，已遭受極大打擊，適東因中日聯盟及大東亞戰爭之迅速推進，冀省府自本日起一週來各地剿共綜合戰果如次，[illegible]一二三名，傷匪一六七名，捉誠一二一名，俘虜多名。

（保定中華電）冀省各地剿共計大小槍一〇四枝，擲彈筒七挺，子彈二〇五粒，手榴彈一五八枚，偽傳單一千數張。

（保定中華電）冀省某地剿共戰果如下：據某安康縣，於上月十九日赴冀東一帶實施剿共工作，遭遇匪第二十九團匪軍，激戰一小時，匪傷亡甚眾，匪首王二紅，偕匪潰逃。

同軍方趙縣某班一帶討伐，將匪包圍，擊斃匪二名，鹵獲步槍一支。

沙河縣治安軍，於上月二十五日發現匪軍，被保安隊予以痛擊，匪傷亡甚多，奪獲宣傳品甚多，匪狼狽逃去云。

解放義僑財產
上海日陸海軍佈告

（上海中華電）關於解放義大利人財產，上海方面日陸海軍布告如左：

一、昭和十八年九月十五日陸海軍布告所謂屬於敵國財產範圍以內。

二、根據昭和十八年九月十五日上海方面日陸海軍所布告關於義大利國財產之件，對於自昭和十八年十二月十一日起已獲解放之義大利國籍之個人或法人等之財產，自昭和十八年十二月十一日以後，凡關於接收之件，從新在所接收總部經辦，敵產監理處移管，凡關於此事務，請與監理處接洽。

原注云。

（上海中華電）在佳東宛之義大利國人，基於日本與義大利社會共和國之締結，自九月九日以來，對於義大利國人，日本方面認爲共後於北部與南京國民政府所承認之新政權，曾視此共和國[illegible]爲同盟國民，日政府凡對於在住義大利國人中忠誠於法西斯政府者，解除敵國人指定，在上海之義大利國人，又於十二日凡屬上述事由者，皆得解放云云。

強化純正國民黨
在南京開首次黨務會議

（南京中華電）中國國民黨，自國民政府還都以來，於南京初次召集全國黨務工作會議，十一、十二兩日爲中央常務委員會，有中央委員全國各地黨部代表出席，關於政治實施黨之根本方針，黨活動及今後黨之工作等，從事慎重討議，爲應付決戰第三年黨之態度決定五方針如左：

（一）強化組織，加緊黨員之九黨，擴張黨組織與活動範圍。

（二）明年度除一般黨員從事本黨訓練外，定期召集中央黨部訓練團，而團訓練之強化。

（三）動員全黨員參加新國民運動第二期實施工作確立思想，確立治安確保，生產增強等三大方針。

（四）整備戰時文化機構，展開新時代之文化運動。

（五）努力戰時社會事業之實踐。

日軍完成必勝態勢
加藤報道部長
佐藤海軍武官 戰局縱橫談（二）

「清剿匪共問題應軍官民一致奮起」

（問）在中國大陸作戰之日軍，其對重慶剿滅之決意如何？

（答）此次中日同盟條約成立，一般人以爲此乃對重慶政權和平之誘導，其實絕非如此，日方對重慶不變，依然與蔣爲伍，且作東亞赤化之游擊隊，則吾等日軍絕對予以徹底擊之決意，必將重慶徹底覆滅而後止。

（問）日軍對剿共戰如何？

（答）共匪乃禦戰力之軍隊，日軍將與討伐，匪共則遁之天天，不敢與日軍作正面衝突，但以多年勘共經驗，欲期剿清匪共，軍以武力乃不可能者，必須軍官民結成一體堅固之剿共體制，給完全效，現有人謂以組織對組織，今日剿共委員會及新民會之組織，即針對剿共體制，然其成立爲日尚淺，其活動力微弱，活動範圍亦狹窄，但其匪在各處之根據有年，組織民衆之力量亦頗可觀，故欲一舉清剿，似不甚易，此後除敵治力量不能敵對匪共非戰力之不能克也，方今中日同盟條約成立，中國已確立獨立自主之途，但中國民衆對政府之努力，仍未見十分覺悟

此時亟宜國民衆覺悟，以協助與政府及軍隊結成堅固剿共體制，完成眞正獨立後之國民任務，勦除匪共。

「蔣軍作戰失敗因戰略無定與紊亂」

（問）對印度緬甸之援助何？

（答）日本政府，對印度之獨立運動已具全力援助之決心，其參爲已表明於過去援助波斯之緬甸獨立運動，今後恐仍一本過去態度，使印度之獨立自主達成到目的。

（問）敵蔣美英軍侵剿歐洲方面戰事，抑無往重大東亞戰爭？

（答）對於戰爭之重視，因歐洲而異，在蔣國方面，當然以全力關於剿美，雖大日下蔣軍之作戰態勢，亦可察其欠據，現在國蔣軍之全力，置於太平洋，同時在宣傳上亦以太平洋戰爭爲中心，又去年八月蔣國攜言

一、若依蔣國最初之作戰計劃，乃欲首先佔領布根維爾島，然後以拉巴爾爲根據，進攻吉爾貝特群島，此在戰術上乃必須計劃，但蔣軍今日一處未了，又轉一處，其不能按預定計劃進行，此所以給蔣損失大原因，亦蔣軍戰略錯誤之一也。

二、蔣軍最初以大艦巨砲主義作戰，但每戰必爲日軍戰沉多艘，因此必謀一「不沉空母」爲據點，及欲佔領島嶼，而遭遇之擊門，結果敗去，此次在吉爾貝特群島作戰，蔣軍又侈張猛之無定，表明作戰計劃有之頭緒紊亂，似已陷於無主張之作戰，其失敗當在預料中也。

上次美進攻所羅門群島之蔣軍陸戰隊，乃由敵將馬林所率師者，爲蔣軍最精銳之部隊，共陸軍代表之，現在吉爾貝特島之戰役，仍爲敵將馬林所指揮之最精銳蔣軍陸戰隊，其軍艦空軍及士兵之兵器裝備，極盡精銳之可能，由此可見蔣國對太平洋之重視，換言之，亦因蔣國現正以全力在太平洋上反攻也，至於蔣國派遣於緬甸之陸軍，亦幾歐洲蔣軍之部隊具有同樣之戰力，然其結果，敵均不得逞，由此可隨測日軍戰力之強大，并其必勝態勢之確立也，再觀南洋附近諸島玉碎之日軍兵士，曾以將士一千員、日軍士之戰力亦可謂當以一員，相敵於蔣軍之四五員，其際勢已固若磐石不言可喻也，明年（一九四四年）爲決戰第三年，蔣國將以全力總反攻，蔣國後之第三年益將擴大，亦愈激烈，東亞解放之成功與否，即視明年如何而定，我等必須以全力協助聖戰之完成，期東亞之永久解放云云。

寒梅曲
第二章 侮辱與利誘（38）
許羽撰文·許清繪圖

讀紀之回來了，從小長屆的嬌鵡[illegible]起來，要叫人知道了，絕於[illegible]的名譽上有甚不好？」

讀紀之卸[illegible]說：「一不會，不會！他剛才我們來，他的姑父都不能知道，他完全是因爲，[illegible]

「來，害這個！」

[illegible]

（中略——此連載小說部分字跡模糊）

卓絕之高級染色

商標
高貴染料配合
耐日晒水洗永不退色
眞絲 人造絲 綿絲混織 布料 縛圍布 窗幕 台布
青島 惠晃昌染織廠 出品

增強心臟及胸胃之抗病
內分祕質由病因加以調治而強健

昔者大名武士之護身用印籠藥，現代評，定爲內分泌藥之配合麝香、犀角、熊胆、牛黃、眞珠等數種之精胆之『救心』是動物成分，故向內臟之吸收同化甚速使血行與抗病內分泌質旺盛，由病因而調治，導入健康，故爲病弱者所歡迎

特種動物內分泌質精胆藥

救心

早晚一粒

用「救心」有效之症狀
因心臟病而痛苦之人
肋膜及胸不良之人
因胃腸而食慾不進之人
心臟歌病、心跳及喘息之人
因神經病而手足痛苦之人
因盜汗而夜不成寐之人
因心臟而氣而痛苦之人

發售元 救心本舖

奉告 各紗廠布廠染織廠及糖果點心飯館業如 尊處需用
純粹上等潔白 鳳凰牌 三元牌 雙星牌 澱粉
請至青島天津路五十三號萬昌商行內 北洋澱粉廠辦事處接洽（電話二一、五四八二）

時論

渝蔣容共抗日自食其果

昨十二月十二日，爲西安事變八週年之期，這個使我們不能忘記的日子，我們清楚的知道，中日過去所以發生鬥爭之爭，而這鬥爭之爭到現在還沒有完全終了，一面固然是因爲英美侵略主義者的挑撥離間，分化中傷，而另一面卻是因爲蔣介石爲共黨所挾持而不得不再度合作，因所謂西安事變，使我國十餘年的剿共成績，一旦化爲烏有，同時卻使電竄一息的中共，脫息間死灰復燃，在統一戰線的名義下，明目張膽的大加擴充，以致促起中日事件，兵連禍結，直至今日，我們相信假使西安事變不起，當時的中日事態雖然有些緊張，終能有和平解決之道，絕對不至於各走極端，即在西安事變發生之後，蔣介石如果毅然決然的拒絕與中共合作，恐中共亦未必遽形加害，但蔣爲了自己個人的安全問題，竟忽略了國家民族的前途問題，而與中共表示屈服，置十餘年來爲剿共而犧牲的無數軍的人民財產於不顧，這實在是蔣介石生命史上的最大污點，因爲一個真正的忠誠謀國者，是不應該把個人的生命地位看得比整個國家民族的前途還重要的，同時也不是爲武力所能屈服的，必如此方能作國民的表率，方能作歷史的民族英雄，像蔣介石，在其他方面或有可取之點，但以西安事變來說，他卻已成了國家民族的最大罪人。

當西安事變發生之初，軍政部長何應欽，即主張以武力對中共張楊予以痛剿，但因爲當時的西安，縱然有張楊部下數師及中共軍一部，但絕抵不過當時的中央軍，假使何應欽當時的主張，不爲英美論者所阻，那麼，區區西安一隅，必可指日而下、何況中共，張的劫持蔣介石，原不過像綁票者似的，假使何應欽的討伐主張能夠實現，向南京政府作勒索的示威，即是表明當時的國民政府，並不能因爲蔣的被劫持而動搖，更不能因蔣的被劫持而輕易改變其國策，那麼，在中共方面說，他們所劫持的已不過是獨夫而已，也許因爲他已失卻被劫持的本來價值，或者將其無條件釋放，蔣的安全，也許不會發生問題，結果終因討伐主張的不能實行，而使中共奇貨可居，再加以瑞納的無聊奔走，遂使蔣全面屈服，其後，中日局勢，遂在中共的慫恿下而更形險惡，終至以盧溝橋事件是星星之火，引起燎原之害，當時的有識之士，無不尊之，試觀自西安事變到現在，已有八載之久，因一切事實的證明，蔣共之間，早如水火之不相容，八年來中共所培養起來的勢力，已使重慶無法加以排除，而後悔蔣共合作之失策，與所謂統一戰線之謬誤了，這一切一切，完全由西安事變作出發點，這或是當時蔣介石所意料不及的，但終於自食其果，徒使重慶政權加速其沒落與滅亡而已，這是時而剿共時而容共的當然歸趨，與應得報酬。

芬西哈漢附近激戰

日軍空陸呼應擊破敵軍

（南太平洋〇〇基地中華電）在新幾內亞島芬西哈漢附近之戰鬥，以芬格河西北方方面爲中心益形激烈，敵以優勢之兵力及機械力對日軍陣地加以出擊，對此日陸軍部隊在航空部隊協力之下克服險阻地形補給困難，猛烈反擊，破除敵企圖與以大損害而擊退之，即近最近戰鬥概況如下：

△十二月一日對芬西哈漢西北約廿八公里加卡柯附近之敵，日軍由北方森林中加以奇襲使潰，讓中敵將校機圖全滅。

△二日黃昏日軍一部突入在宋格口附近獲堆用之敵中央，在敵軍中造成混亂，掃蕩周圍之敵，使附近敵潰走。

△八日於海岸方面展來猛烈砲擊後，約六百，敵軍向前線日軍陣地放火，因風向忽變化，火勢遂向敵側結果，敵向狼狽向南方森林逃走。

△九日於海岸方面日軍部隊奇襲敵之背後，擊敵資兼倉庫船約五百之戰果，而自十一月一日以來至十日，判明彼方面綜合戰果如下：

敵遺棄屍體約九百具，破壞戰車二輛，魚雷艇一，兩棲自動砲三，重輕機關槍二十架，其他步槍彈藥多數，日軍損害戰死八十六名。

航空戰日益熾烈

擊墜敵機率更形增加

（南京中華電）敵最近之新反攻，爲自開戰以來日軍未見之規模與規模作良激烈，其陸海交通線以我所羅門海域南向中部太平洋方面擴大，在所羅門方面自十月二十七日，與布根維附近海面海戰開始，至十一月十七日之間，歷五次之航空戰與四次之海空戰，自二月後之十九日，關於吉爾貝特諸島海域迄二十九日共十一日間，展開四次航空戰與二次海空戰，其間僅三十餘日，日海軍航空隊及海軍部隊擊沉擊破敵空母十九艘以及艦船百七艘乃至百八艘，及擊落敵機六百八十九架，而此戰果僅占作戰之戰果，但由此一端航空戰將以如何激烈進行，於在所羅門海域二十五日在布根維爾島西方海面潛水艦之戰果，其他十三次之海空戰，悉由海軍航空部隊所獲者，綜合戰果擊沉破敵艦船九十七艘之記錄，雖任大機動部隊在制空下之海域，足証不能發揮其威力，在所羅門海域及西南太平洋海軍司令以第十艘之航空母艦出擊，在吉爾貝特方面海面敵太平洋艦隊司令部長尼米茲以下所率之大機動部隊，航空隊及其他之兵器集中於重點，敵於摩諾島上陸之際，但以攻擊布根維爾島及以大學陸之際，但以攻擊布根維爾島及以大學軍基地拉巴爾，蓋藉炸以大學奇襲連續的反復、轟炸，徹底攻擊日軍基地，而圖削減日航空機勢力後，從事上陸作戰，係在新戰爭之方法之特徵，即戰局呈本格近代戰之相貌之所以也，如此在所羅門海域從來之戰局開新戰相，比較時、自本年二月日軍瓜達卡那爾轉進以來，迄六月三十日敵於陸以來，戰局更突入新階段，現在新反攻府在繼續中，今後有益加深刻苛烈之趨勢，在此期間之敵，由基地航空隊與航空母艦，兩面機度運用，空軍因入新決戰階段，故對航空兵力重點主義急速從事強化，六月三十日後，在所羅門海域，據日大本營發表及第一線基地電報：

擊落敵機（合計由海軍航空隊由地上部隊者由海上部隊者）

	交戰敵機數	擊落數	擊落率
七月：（包含六月三十日）	一六一二	三六〇	二成二分三釐強
八月：	一一八八	二二一	一成八分七釐強
九月：	一七一〇	二七八	一成六分三　弱
十月：	一五一四	二四一	一成六分強
十一月上旬：	一一八三	四五〇	三成八分強
總計	八三八三	一五六五	一成八分七　弱

由此數字觀之，可知對所羅門海域方面敵能出擊之航空兵力，每月平均二千架內外之傾向，於拉巴爾激戰，擊落一百一架始，於連續空戰敵因喪失龐大數量之飛機，故努力補充，又據右統計推定日方能擊落來襲之敵機平均一成五分，每月平均二千架來襲時，平均每月擊落百架，每一架戰鬥機轟炸機平均搭乘員最低四名，敵在所羅門海域，每月喪千二百名之搭乘員，如日軍增加航空機時，則擊落敵機率必更將加云。

猶國內困難日加重

咸由惡性通貨膨脹而起

（布宜諾斯艾利斯中華電）猶國之惡性通貨膨脹縱經其當局之各種對策，然仍繼續深化之途，猶政界目前諸重大問題皆由此通貨膨脹問題而發生矣，總統府公佈之現在之最高價格，則決無絲毫補助金之力以繼續產業保護政策之場合，則將形成永久不可脫卻之習慣，且有被利用爲政治上之武器之虞，至於變更現在之最高價格，則決無絲毫問題云，要求於此際預算補助金政策，而根據需給之原則，以促食糧物價之自然安定，議會對此問題頗取攻擊態度，下院已於十一月二十三日可決補助金禁止方案交上院，上院現正呈仿效下院予以可決之形勢，大總統羅斯福曾於本年七月發動上述方案之拒否權，此次議會若通過此禁止方案，拒否權之再度發動爲必至者，是即議會對大總統之正面衝突實不可避免，次爲增稅問題：財政當局爲本年度增稅案提出總額達百五億猶金之空前龐大增稅案，下院對此削減約當五分之一之二十一億猶金，予以可決，上院亦有不加修正即予通過之形勢，然議會甚非省政府之放慢財政，以陸海軍亦削減百八十億猶金之預算之事實，要求政府之緊縮預算，三爲勞働工銀問題：目下議會有總額達百萬之全美鐵道從業員之工銀（一小時提高八先令方案之提出，議會有予以可決之形勢，若此方案獲得立法之認可，政府堅持之工銀規定之鐵則之小鐵鋼標式，事實上定必崩壞，然經濟安定局長官溫森等主張工銀之提高，一小時間不得逾四先令，一方面鐵路從業員對一小時提高八先令尚表不滿，今已有總罷工應勢，政府對此問題殊爲困難也云。

物價漲風猖獗

勞工糾紛頗顯不穩

（阿根廷京城中華電）美國物價漲風最近益形猖獗，一般勞工階級要求提高工資情勢頗顯不穩，傳各地迭次發生勞工糾紛，據十日紐約電，傳賓夕法尼亞州巴特點之美國鐵皮工廠工人約二千人，近因勞工合同問題已於十日開始罷工，致該廠已呈停止狀態，工廠當局曾聲稱：現因工人罷工，已有熔鐵爐十座停止工作，又該州埃薩斯福特之賓夕法尼亞電力公司二廠工場，亦於十日停止工作，又供給伊利諾工場燃料之煤礦工人，亦同樣罷工，新作沿克州貝特松之克朗航空機製造工廠所屬五家發動機工場，亦有工人一萬五千因交涉最計劃工若干名不滿，於十日開始罷工，該工廠係美國陸軍專製重轟炸機B29型發動機，今則亦已完全罷工云。

土外交方針

毫無變化

（斯坦普爾中華電）土耳其國會議員埃南茂，頃極討論猶英土三國開羅會議後之局勢宣稱，德土兩國締有友好協定，土耳其方面決無採取反對德國之任何措置，除非德國侵犯土國時，此次開羅會議對於此層未有更變，外長麥納孟柯格魯之文告至爲明顯，決勿會引起誤解，總之土耳其之外交方針至今無變動也云。

猶外相返抵倫敦

（斯德哥爾摩電）據倫敦來電稱：猶外相艾登業於十一日晨自北非飛抵倫敦，猶國駐倫敦大使艾南同機飛抵云。

暗殺羅斯福

未遂被逮捕

（布宜諾斯艾利斯中華電）據美國市民底特律美聯電稱、一猶國市民企圖暗殺羅斯福，事前發覺，在底特律被逮捕，犯人名沃爾貝士特，住米西甘州彭蒂克，在拘留之原因，在犯人由華府致函某雜誌，以殺害世界和平擾亂者羅斯福爲目的，現當華府係彼底特律之埠工場服務，事件發覺，其後迅速逮捕，還察看有無不明人物，當局以彼爲精神錯亂者，決將送往精神病院云。

捷亡命政權

前總統到達蘇聯

（昂哥拉電）據莫斯科來電稱：捷克斯洛伐克前總統貝奈斯頃於十一日到達蘇京，蘇聯最高會議主席團主席加里寧、斯塔林、莫洛托夫、伏洛希洛夫、李維諾夫、邁斯基及其他要人多名均參此盛宴。

烏拉圭總統

訪問阿根廷

（阿根廷京城電）烏拉圭國大總統鮑林尼古將軍，頃聽報阿根廷，渠已安抵此間，阿國大總統帝米拉士將軍，率領全體閣員，親自迎迓云。

努力爭取共同勝利

日德義同盟二週年紀念　德外相披瀝決意

（柏林中華電）李本托洛普德外相於十一日日德義三國軍事同盟協定成立二週年紀念日作廣播演說如下：（國際德外相）

三國軍事協定成立二週年紀念日，因主於歐洲與東亞之大戰爭而添加特色，在東亞日本於大東亞戰局地的成功，同時在歐洲依然把握在此大戰爭擴展中，現在在此大戰中的重要之進程之今日，德國及東亞二同盟國完全確保其地位，敵國與國民意知，如斯言句，曾歷數次向德國宣傳對於歐洲內部要求大攻勢，如斯言句，依言句能征服時，敵須已到達，彼等國民於將來新歐洲構成不宜談之三人者也。

會議亦無濟于事也，雖則會議對中立各國及各小國有多少之影響，且能瞞騙自國國民，實際乃因適過一般軍事情勢之處理上極多之難題之敵陣營，表現其焦躁與憂慮也，彼等於德黑蘭會談決議所謂對戰爭犯罪者之刑罰，然實爲敵集團中之鬥爭者實爲犯罪者，此世界大戰爭與犯罪者實爲於歐洲之新欲望視，共敵乃因於現在不得不集中能力以結束勝利之戰爭故也，然反其各人今日能斷言者，乃軸心國計劃之歐洲新秩序與羅斯福、偕奇爾所想定者迥然相異，即將來之東亞應由東亞人自身經營統治且防衛，同樣歐洲於今後亦應由歐洲人統治且防衛。

依三國同盟所結盟之數億民衆，今日所求何物，實能十分認識爲共同之勝利，有精共最大之努力之決意云云。

團結力愈堅強

三國首腦交換祝電

（東京中華電）三國協定締結三周年紀念日之際，日東條首相與德希特拉總統及義墨索里尼元首間曾交換祝電其電文如下：

（東條總理致希特拉總統祝電）

值此日德兩國對猶英共同戰爭達第三年之際，余向閣下表明衷心之祝意，同時對德國民一致團結邁進於最後勝利，表明甚敬意，余確信日德兩國於東西所建設之及所作建設，必得保障日德兩國之最後勝利，及德國民之繁榮云云。

（東條總理致墨索里尼元首）

值此日義兩國對猶英共同戰爭達第三年之際，余向閣下表明衷心之祝意，同時更表明日義兩國益增其協力關係，爲擊破共同之敵，以確立依據共同決意，必可保證於歐亞之新秩序建設云云。

（希特拉總統致東條總理）

於三國軍事同盟締結三周年紀念日之際，余衷心代表德國國民祝賀貴國國民，對東亞之偉大健康之勝利，德國軍全然與貴國軍並肩作戰，必能使共同之敵屈伏，達到最後勝利之日云云。

（羅馬中華電）社會共和國政府墨索里尼統帥，當日德義三國軍事同盟締結三周年紀念日之際，發表聲明如次：義大利對於三國軍事同盟之政策毫無變更，雖有巴德里奧政權之叛，然義大利社會共和國政府將與盟邦相携奮戰，以迄最後勝利之日云云。

國軍踴躍出陣

一掃中國百年之污辱，於燦爛輝煌之青天白日旗下，挺身大東亞解放之聖戰之國府軍將兵，連日從事猛烈訓練，完全粉碎敵方之策動，後方治安堅如鐵壁，由於國府軍將士之努力，人民始得安居樂業，一致團結，邁進完成參戰中國之使命，獻身大東亞，爲新中國効力之國府第〇師將士，向師長姿濬春中將宣誓，即將出發。（寫真爲出發前師長以下之宣誓典禮）

反復勇戰奮鬥

布島空戰座談會記錄

（南太平洋日軍〇〇基地中華電）日〇〇海軍機隊，曾於序戰在所羅門海面戰爭收穫赫赫戰果，威名久震，最近又參加第二次布根維爾島海面戰鬥而發揮威力，刻仍日仍反覆苦戰，無時或休，其勇猛力戰之情況實難以言語形容，記者特於〇月〇日邀請該隊司令（M）中佐以下海軍士官，〇〇部隊參謀（M）中佐等將士多人舉行座談會，即以第二次布根維爾島海面空戰情形，茲誌座談會記錄如次：

（記者）今日邀請諸位至此，願聞諸位於決戰中生活情形，以爲大東亞戰爭第三年送與後方國民之贈品，先請（M）參謀發言。

（M參謀）敵最近或出動航空母艦，或出動戰艦，其反攻殊爲猛烈，彼等雖知萬分危險，然仍不顧一切，積極努力反攻，但不能認爲彼等因擁無數物資始如此大膽作戰，彼等若爲器充足，或將以更大量之飛機來襲此間各地，彼等自開始在摩諾島布根維爾島登陸作戰，出動相當數量之艦隊以來，除小規模遊擊空襲外，殆未曾來襲，此或即因飛機備條護船團之上空，已無力出此。

（記者）連續已獲如此光輝之戰果，敵刻現在請君于作戰之心境與序戰當時有何變化？

（M司令）今日心境與序戰當時，役，當時心境實感悲壯，而現在心境則極快意，戰鬥繼續，而心境仍甚愉快。

（記者）敵方技術志氣如何？

（記者）敵方將士中亦有相當善戰者，然一般對戰鬥多未熟悉，茲以拉巴爾我軍擊落敵機二百九十一架，即爲一例，又首次上陣之（E）少尉，亦曾以攻擊機擊落敵機一架，（E）少尉當時見余之周圍有敵機，乃擊落其一架，余對此甚表讚奇，敵機當被擊落一架時，向猛烈前進，俟被擊落二架後，即恐懼不堪，紛紛逃去，敵士氣如何由此可見一斑云。

海長吹噓

大輪送機性能

（布宜諾斯艾利斯中華電）據華盛頓來電稱：美海軍長官諾克斯對於超大輪送機「火星」作言明如次：

「火星」機最近已完成其試驗飛行，編入海軍空輸部，首次作軍事上之試用，其性能之優秀，出乎意料之外，自馬利蘭基地積載一萬六千磅之貨物，一氣飛航四三七五哩，飛抵巴西之納塔爾云云。

小麥雜粮供出活潑

魯省合作事業成績斐然

山東省合作社聯合會，居於山東省全域食糧增產與收集之最高督導階段，積極從事合作事業之運營，年來克服種種困難，於全省計縣聯合六十四處，濟南市聯一處，威海衛特區一處，該省之小麥收買，預估供出量〇〇〇〇〇噸，合作社擔任之收買率爲三分之二，採連社擔任之收買率爲三分之一，該會獎勵增產，並補助農民生活上之需要，對於供出小麥之農民，配給廉價物資，棉布、砂糖、火柴、紙煙、人造絲等，於小麥收買之最盛期，該會組成省糧觀察團促進隊，由會務理事親臨陣頭指揮赴各縣實施督勵，於小麥收買之初，因受糧價暗盤，與鐵道小運搬運不止不敷運送影響，近八月上旬，收買之成果，均未能如意，甚於都市人口食粮與華北食糧政策完成之見地，與各方緊急協議結果，乃製定山東省征購小麥緊急辦法，於各方之強力支援下，自八月十五日起始收買工作，於山東八道內復展開火速之收買活動，於收買後之收買價格計曹州、沂水兩道，每百公斤爲一四〇元，其他各道爲每百公斤一五〇元，每百公斤小麥配給司計十二元之廉價物資，自緊急征購辦法實施以來，收買乃大見增加，計征購前之數目爲〇〇〇〇〇噸，征購後已達〇〇〇〇〇噸，但其中魯西某方努力與合作社員，亦有貢重之犧牲者出現，今後收買與雜粮收買並行，利用以前之經驗，當更可期待，但於收買上之困難百出，未能全域徹底，使收買將受影響，雜糧收買，山東省之收買目標〇〇萬噸，無合作社之處，合作社不擔任收買工作，收買之比率，魯西地區，合作社與採連社各半，其他地方，合作社爲三分之一，採連社爲三分之二，爲集中施行兗濟道及魯西道之雜糧收買各種施策，及絕對確保責任數量，並由中日兩偕機關組成魯西地區雜糧收買委員會（設於濟南）委員會下設事務局，局內分總務、收買、輸送、宣傳情報四班，積極督導雜粮之收買工作，刻雜粮收買工作，業已著手，合作社已集其全力在積極收買中，魯西山東省之收買工作，因合作社與行政機關密切連絡，共同向完成收買政策之使命邁進，今後定可成預期之效果云。

食粮收買順調

青島市工作極爲努力

青島地區合作社成立沿革：本地區與其他地區不同者，因本會前身本係部署於青島市公署，於三年前之民國二十九年五月六日，由青島市公署所成立之合作社運動之行政機關，而展開合作運動之行政機關，純以農村經濟工作爲指導點，輔導部，代行聯合會之事務，直指導及青成合學之事務，作社，直至本年六月一日聯合會成立，輔導委員會始告結束，而將已有成立之四十四單位合作社，及一切權利義務，移讓於聯合會，關於統制組織，則於各單位合作社之上，由地區行政輔導處代理執行聯合會之事務。

事業方針：感到我華北爲大東亞戰爭兵站基地使命之重大，力求增產確保及民生安定之強化（一）各種事業內容之擴充整飭（二）補強合作社以下之各村組織及指導之徹底（三）接合宣傳工作之實施（四）各主要食糧之增產計劃，首爲對主要食糧之增產，如小麥、大豆、落子、高粱等，大麥、蔬菜、花生、白薯等，及其次爲對商品作物之增產，如棉花、桃、梨及蔬之類，並擬定資施之條定地區及增產目標，更計劃合理獎勵工作，如對農村施肥、種子消毒、及農產品品評等各種獎勵辦法。

收買情況：青島之食糧收買，雖已劃膠州、即墨、勞山三區爲收買區，但以全人口及耕地面積觀之，乃爲一消費超於生產之地區，幸頗收買人員努力工作，已得相當成績，原擬定於十一月末可圓滿結束。

其收買小麥工作之規定辦法，大致爲：（一）由合作社及行政機構指定協力所處行食糧收買工作，（二）已設合作社地區，由合作社辦理收買工作，未成立合作社地區，則由區公所辦理收買工作，（三）凡出產小麥地區，皆須各依行政命令協力，處規定之辦法及供出量，於指定日期送交收貨地點，（四）每市畝之責任供出量爲五市斤，依公定價格計算，（五）品質務須經過一次以上及不混雜泥土者，（六）交貨時於交貨地點以公斤計算，（七）秤斤完畢後，由交貨點收貨者雙方共同秤斤等，（八）交貨地點之合作社或區公所得按公定價格發給價款，並配給廉價物資，如火柴及硫安等。

華壹氏麥精魚肝油

君與夫人欲保持強壯體質及健康之美 即常服

華壹氏麥精魚肝油有滋補強身之功 統治虛弱肺癆痰喘之效 男女老幼咸宜服用

上海華壹氏藥房出品

青島分行 四方路六十四號 電話二一五〇三四

轉愁爲樂

婦科聖藥中將湯，係純漢方秘劑，較如他品不同，服之直接使血行旺盛，促除病毒，旋將病部組織復活健全，旋將全身重要各器官根本活潑，一面產生豐多婦女荷爾蒙，因所有婦女身上之病的現象，逐日除淨，不但必愈百患，又可獲得婦女原來幸福。

各埠大藥房均有出售

發行 東京·大阪 股份公司 津村順天堂

調經健身

阿備司經片乃武田製人造荷爾蒙劑，調經健身之作用強大，具有以下三大特徵

一、內服奏效。

一、藥性緩和。

一、力價均一。

主治 月經不順、閉經期障礙（如頭痛·腰痛·倦怠·耳鳴·不正出血·四肢冷感等）乳汁分泌不足、不姙症等

（包裝）100片 500片 各大藥房均售

阿備司經片

116

齒每天用以咀嚼食物易留渣滓腐蝕而傷牙齒 必須每天用上等牙粉刷之 所謂上等牙粉即具殺菌作用不傷牙磁 去垢迅速 一種清涼快適之感 當留口中口無口臭可除 合乎此等條件者只有現在新出之老篤牙粉

老篤牙粉

總行 山田製藥株式會社 上海·青島·天津·大阪

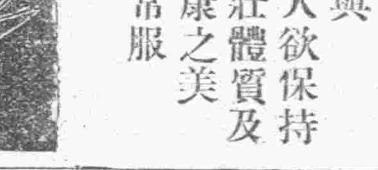

三山誠眼鏡老店

營業四十餘載 聲譽中外馳名 專採嶗山晶石 自設電機工廠

出品精良 定價低廉 堪稱華北唯一

青島即墨路五十五號 電話二一五八六三

百代

百代墨水

學校用 事務用

墨水之王

總經理 新東商行

天津·青島·奉天·大阪

永生祥地毯古玩店

地毯專家 美術獨一

北京本廠特製地毯 出品精良名震中外 純粹毛織維新花樣 大批新到種類頗多 定價特廉歡迎參觀 比較選買莫失良機

青島熱河路九號南頭路東

當當一快

當天交貨 當天裝車 一件一圓 快而且賤

元一行

京城 都藥房淋藥

新老五淋白濁 藥到病除

急性淋病

各藥房均有零售

天津都藥房

牟平諸城境蠢動共匪 遭日軍猛擊已潰滅
根橋、津田討伐隊收獲大戰果

［上略］討伐隊、因探知八路匪有進行襲擊之企圖、對之爲加以邀擊、特於十二月九日、將其于秣店（牟平東南方十六公里）東方高地之匪地占領、當於待機中發見以夜半爲期向行動之八路軍海東分區第一營之二百名乃至三千五百人、立向谷以猛烈之砲火、激戰約一小時後、使向東方潰走、

戰果：敵遺棄屍體三十七具、俘虜二名、鹵獲品步槍十三枝、同子彈百二十八粒、手榴彈多數及被服若干。

自十二月六日、對潛伏諸城南方地區之殘存匪團、加以猛烈之津田討伐隊、於十二月十日、對［illegible］（諸城東南方約二十公里）之八路匪約百人、嚴行急襲、交戰約一小時後、將其向西南方擊退、

戰果：敵遺棄屍體十具、鹵獲品、步槍五枝、同子彈二十粒、手榴彈十個、刺刀二把。

實現官民合作精神 促進新建設工作
勞山辦事處劉處長秋季巡閱

勞山行政辦事處劉處長、蒞任以來、即抱官民合作精神、剷除積弊、革新政治、事無鉅細、一以利國福民爲前提、以故凡屬政教實建設諸政、莫不入端、罔不突飛猛晉、煥然一新、現在華北新建設促進工作、青市已在姚市長指導下、一致熱烈的展開、茲爲體恤民隱、洞達下情、藉資宣揚市長德政而促進新建設工作起見、於日前偕同顧問伊崎一等員第一科劉科長、第二科黃代科長、宣撫教育科佐員及各股股長等十餘人、長警二十餘人、上午十時、由李村出發、下鄉巡閱、深入民間、實地工作、十一點鐘到達仙家寨、當由夏莊警察分局李局長陪同視察白沙河水源地與當地分駐所及派出所、分駐所完畢、遂偕同該區區村校長等一併到夏莊分局、招開各界聯合大會、討論萬餘人、團體訓話散會後、繼續閱各界代表座談會並向民間疾苦、當晚宿於夏莊分局、次日早九點繼續東進

沿途經過
［illegible］

視察眞相
［illegible］

卽墨強化庶政
區鄉鎮長會議極圓滿

［illegible］

增強防護大空實力
國防展對市民予以大衝動（一）

大東亞戰爭邁入決戰必勝之階段之第三年、爲昂揚市民戰時意識、充實戰時下所應知之見識、以及戰時下所必見之情況、而予戰力加強、特以大東亞戰爭一週年紀念爲期、由市政府、居留民團共同主辦之「大國防展覽會」、業於本月十一日起分在［illegible］

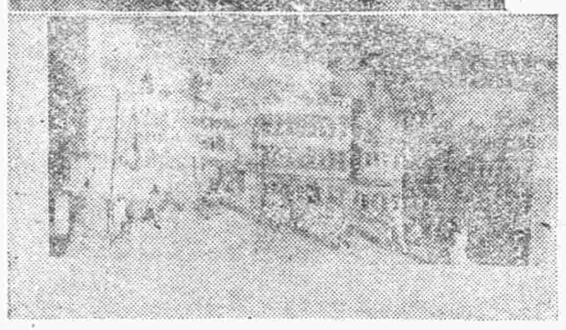

（寫眞：上爲國防展覽會參觀之中日市民、下爲防空之大模型）

一防護大空一
［illegible］

一中日協力一
［illegible］

一關於航空一
［illegible］

華北各級檢查機關
均改稱爲檢查署

國民政府頃於司法行政、因舊有檢察制度、華北各級檢察機關名稱、［illegible］

魯確立防疫對策
定期開衛生防疫會議

（濟南分社通訊）山東省衛生專務局、與山東省防疫委員會爲期嚴本省各地衛生行政及防疫工作狀況、以期促進衛生建設、確立防疫對策、定于本月十五日起假省公署大禮堂、召開本省第一次全省衛生及防疫會議、屆時省長、省委員長、漢陵務處長［illegible］

姚市長召纖維業
昨舉行商討會議

姚市長以此次華北各省市長會議所討論最重要之物資供出、即爲纖維、皮毛、油料等、而青島雖非生產地、然爲集散地、責任重大、故特於昨日（十三日）上午十一時、在市政府會議廳召集本市纖維業者、舉行商討會議、［illegible］

領導全市婦女界
完成戰時所負使命
婦女座談會

爲慶祝大東亞戰爭一週年紀念、青市當熱烈展開各項紀念行事、各方面精神均極振奮、昂揚決戰之意識已普遍高漲、幾日來青市各工商界、文化界、新聞界、諸團體均舉行座談會、［illegible］

文藝奉公會成立
選定職員並發表宣言

［illegible］

勞山區治安關係者
昨舉行聯防會議

［illegible］

小足球賽
定今日開始

華北青島體育協會自去年二月以來、［illegible］

視察收穫

［illegible］

青州道總會
勵行滅私奉公

［illegible］

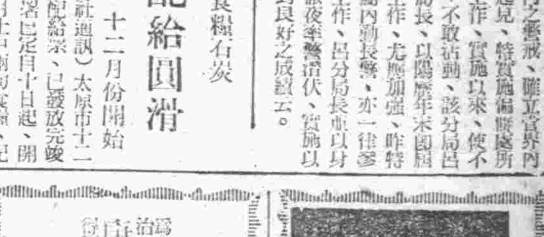

醫術湛深
治癒自衛團傷兵

平度治安軍醫院［illegible］

被帶局成訟
成瑞市誘奸女侍

青島市高密路三十八號住民［illegible］

配給圓滑
十二月份開始
太原食糧石炭

（太原分社通訊）太原市十二月份食糧配給票、已發放完竣、［illegible］

沂州道召開
縣知事會議

（濟南分社通訊）沂州道爲慶［illegible］

新山東建設猛進
農業復興全省治安確立（續）

九、結論

新政權樹立後綜山東省行政、推進與建設之建設工作上所述、新政權樹立當時之治安未全恢復、排除種種困難、始有今日之山東出現其偉績不可謂不大、政府根本之施策、企劃及指導能得其宜、維持之綱領能達民衆之奮興、之建設與協力始能獲成官民一致之結晶、此光輝建設之成果、顯示建設出異彩、加以過去建設爲基礎、策勵將來之建設施策等、而建設東亞唯一、各實現行之新中國、東以過去之實績策勵未來之決意是爲至要。

明年度之建設方針、回顧過去之成果、鑑於經濟技術生產等各條件、應加以嚴密檢討爲時應時局之進展、非籌此強力施策不可、尤其擴充生產之問題、決不容落人後者。

山東省係煤、鐵、鋼、金、螢石等、遂行戰爭上不可缺之礦產資源、並農業方面之小麥、大豆、高粱、麥子、落花生、等之主要食糧作物之名產地、其他如棉花、煙葉等、特別作物之出產額亦頗豐富、此等資源從交通勞力或地域方面看來、對於開發上極優富有利益條件的。

山東省經濟的地位在東亞共榮圈之一環上、亦佔有極重要地位、在大東亞之建設上、山東資源之利用價值極大、山東復興之基礎、互數年之建設、殆已完成治安之維持、方行興若的進步、設施狀況下、邁入軌道、產業之積極的開發、亦行莫大的期待。現本日華同盟條約之本旨、完成東亞友好、請謀提攜之大業、圖大東亞諸國家、諸民族之大同團結、檢討過去中日打成一片、先建設自己之新山東、齊整步伐而向大東亞戰爭最後勝利之邁進、建設永世不朽之東亞共榮圈、此實中日兩大國民今日之最大任務、須銘刻於自己心中、而挺身於明日之建設。（完）

魯力謀教育發展
本年度各項設施概況

（濟南分社通訊）山東省政府自民國二十七年三月五日組織成立、教育行政工作、即開始積極推動、經過數年的慘淡經營、在實在施行教相當的成效、現在全省學校數量、計普通中學六十四校、師範三十八校、職業十一校、醫學專科一校、初高級小學二萬二千零五校、總計全省各級學校共達二萬一千一百一十九校、學生人數計一百一十五萬餘名、佔華北學生總數量的三分之一、而爲華北各省市之冠、社會教育方面、現有新民教育館一百零六處、圖書館六十八處、講演所一百一十處、閱報所一百九十七處、體育場、新民學校、民衆識字處等一千四百一十四處、共計社教機關二千八百九十六處、全省教育經費、省款內計三百餘萬元、地方款約計一千一百餘萬元、此後爲謀本省教育質量雙方繼續充實與擴展起見、已經省當局規定自明年度起、各縣教育費增加到至少要佔全縣經費總額的百分之十五、至於本年度在省長總長領導之下、所有教育行政設施、謹摘錄下面六點分別作一總報告

一、教育行政

一、確立教育中心思想－爲統一全省民衆的思想、適應現階段時代的使命、及建樹自力更生的基礎、特制定山東省教育主旨、通令全省遵行、並編印教育主旨釋義與教育主旨歌普遍倡導推行。

二、勵行教育施策要綱－本年華北教育總署所頒佈的教育施策要綱如興亞增產集團訓練與新生活運動等、都是針對者時代的急需、本省奉令以後、即逐項切實勵行、並制定本省三十二年度教育工作動新實施要綱、一方注重質地的改進、一方注重量的擴張、以便步步有程序、時時有實在而收到全部教育刷新的成果。

三、召開教育行政會議及校長座談會－爲聽取各地實況及指示現時代下教育改進的方針、以收到行政統一的效果計、按月召開省立學校及社教機關首領座談會外、並於本年九月召開全省教育行政會議、此外復於五月及十一月舉辦兩屆全省公私立中等學校校長會議、每次會議之後均有相當收獲。

四、強化教育督導機構－爲增強本省教育督導效能、並促進全省教育的革新起見、曾將本屬督學提昇地位、加強人事、除每年分春秋兩季視察外、並隨時抽查、復令各道教育科長自本道督學職務、省道市縣教育行政以便日漸密切聯絡、並頒佈教育督導綱劃一通令遵行

二、擴張初等教育

一、學校與學生數量的增加－本省現有初高級小學校共達二萬二千餘處、學生人數共計一百二十五萬人、在華北各省市已佔第一、較上年度增加學校三千餘處、學生增加一十七萬餘人。

二、積極推廣義務教育－爲了救濟本省失學兒童提高國民文化水準、日本年一月起頒定全省實施推廣義務教育辦法大綱、以三年爲期、至少要再增收學生七十萬、現已指定濟南、煙台、濰縣、滋陽、臨城等市縣爲義務教育廳區、並擬逐年推廣、所有全省各市縣均已組織義委會、着手實施增班設校、截止現在、已增設一千餘班、收容學齡兒童五萬餘名、

三、推廣中心小學－爲了確立中心小學制度、以便統率改進起見、曾令各市縣以每一鄉鎮爲設中心小學一處、每村必須成立村立小學一處、各地多已

四、師資的檢定－本省爲選拔眞材、慎重師資、對所有學校教職員均須受省方的檢定、無試驗檢定隨時舉辦、有試驗檢定則將舉行第三次、現在各市區縣實施檢定所有中等學校教員已檢定十一次、日語教員登記已到第八次、日本語文檢定所有高、中、初、各級考試亦已經分別舉行。

五、教職員的調訓－爲使現有教育服務人員理念統一與適應新時代的要求、特由教員訓練所分期調訓小學教員及體育教員訓練班、以資適應本省目前各地實際的需要、並籌辦倡導文化交流東往重體育鍛鍊、計小學教員組十三期、受訓者百九百五十名、小學校長組三期、共訓一百十六員、社教組八期、共訓一百十四名、體育組一期三十四名、總計一千四百九十一名。

無照吸烟者嚴罰
並取締僱用燒烟女侍

青島市警察局、爲厲行禁止無照吸烟各戶、及烟館僱用燒烟女侍、及青年男女在烟館吸烟等情事、除［illegible］

各種雜貨續漲
市場妥交數量亦佳

青市之各種雜貨、前於突升後、市況稍又轉爲緩和、未至接力觀望、但紙稻和上數日之後、市況乃又突然趨升、故十三日之雜貨交易狀況、呈顯急速騰貴狀態、提昇絲綫升十餘元、午前妥價一百十七元及二百二十元、午後妥價一百二十四元、吉月升漲百元、妥價爲一千一百元、廣大料約升二十元、安價五百二十元及五百五十元、忠義門號沿約漲三十元、午前妥價一百九十五元及二百元、午後妥價二百十元、白糖今市亦升三十餘元、午前價格爲一百六十六七元、各貨妥交數量亦佳、只近中市況之急遽變化、前途頗難逆料云。

潛伏工作
市南局內勤出動

青島市市南警察分局、爲加強［illegible］

青大檢索
可疑犯廿四名
分別帶案訊辦

青島市警察局、以冬防期內、業經召開冬防會議、所討辦法、通飭各分局所遵照實行、茲爲防止宵小活動、出其不備、特由該局警法科舉行大檢索、動員該科全員數十名、分爲若干組、密佈於市區、計檢查可疑家屋二千餘戶、檢閱人口數千名、當查獲可疑人犯二十四名口、已分別帶案訊辦云。

棉花行市
呈飛漲態勢

青市之棉花行市、近來因走銷暢旺、以及有類上漲諸原因、棉花亦呈示飛漲態勢、當一月以前之棉花初登市時、每斤約七八元、而十一日之棉花零售價格每斤竟達十四五元之高價、以近中上漲之情勢觀之、前途頗難逆料云。

現生油市
昨又行返升

青市之現生油市、前於突漲之後、旋又下降、乃近二三日來、因受雜貨市上升之刺激、故十三日之現生油市又行返升、現油以三百二十五元價成交、淨油以三百十五元價成交、市氣呈示堅勁起騰之態、按雜貨市日前之上升情勢觀之、現生油前途市況仍有看高之勢云。

塩野牌
化膿症
最高級無色 化學療法劑
慢性淋亦容易可癒!!
淋疾 雖屬排膿疼痛劇烈之急性若治療不完全而放置之 則變成極利害之慢性 致終身苦楚不已 此慢性淋疾之排膿既無多又不自覺疼痛 故往々誤以爲全治 致蔓延病毒之例不少
慢性 淋疾之最好治療妙藥現今捨二基硫仿亞密度劑『五淋拿根』以外別無良法 本劑之殺菌作用可謂神通廣大 因其獨特之短期衝擊療法 雖日費氣之慢性淋 比急性淋尤得容易治癒 既免費氣且不遺痕跡
【包裝】二〇片 一〇〇片
五淋拿根片
塩野義製藥株式會社
青島出張所
青島市奉天路一六七號

皮膚症良藥
賽金膏
成份高貴 藥性和平
去濕止癢 拔毒生肌
熱癤濕疹頑癬癩疥黃水瘡等立刻奏效
竹村製藥廠出品
藥房均售
セーキー

咳聲嗽聲癆瘵先聲
唐拾義久咳丸
（經理）大昌工業原料號
華縣路一六六之甲
電話（二）七八〇五號

培靈麻黃素
專治哮喘咳嗽氣管炎
南洋大藥房 三九八二四 總經理

鐵騎銀瓶傳

王度廬著・錢濤畫

第十七回

可是他不知道繼芳夥人提到了……心裡是多麼難受了！又往裡院去走，便聽見了「梆梆」的木魚之聲，繼芳就覺得站住了。這就是正院，有點淡的燈光，和香煙繚繞而出的，就是妻子陳芸華的居子，他們當年結婚，這裡就是「洞房」、可是繼芳也沒在這裡住過幾天，……那老家人跟毛三只說了一聲：「大相公回來了！」卻都沒敢往那屋門前去挪腳步。繼芳把手中的披衣交給了毛三，他就邁步近前，一拉開了門，屋裡的濃煙香得他的兩眼發疹。屋中的一切都改變了，……如今擺的卻是古佛，……擺陳八仙桌上……

……敲着木魚，但一邊比一邊敲得緩，敲了幾下就不敲了，放下了木魚的槌兒，合十向繼芳打了個問訊。繼芳也拱一拱手，他才邁到屋裡一步，便又擺回腿去了。因為繼芳此時的心真如同冷灰了，到院中就向老家人說：「打掃出一間屋子來，叫我先歇息一晚吧！」老家人說：「大相公住的那個跨院、舉是永遠鎖着，我們可天天去給您打掃收拾。」於是繼芳又隨着毛三的燈籠去走，就到了他以前獨自居住的那跨院的屋裡，……繼芳一進屋就把兩條腿全都軟了。待了一會，院中站滿了僕人僕婦，……繼芳站在屋門，往外擺手說：「我走了這些日子，這裡多依你們忠心照應，我實是感謝，但是也住不長，一半日便還要走！」他這話一說了出來，院中站的男女僕全都發呆，全都發愁。有個上點年紀的男僕就說：「大相公可真不能再走了！若是再走不到半年，這個家可就完了！家裡沒個主子哪兒行呀？」有幾個年輕的莊丁就說：「大相公不能再走了！……他因為大相公沒在家，就欺負我們，弄得我們都不敢進城去啦！」……

象棋

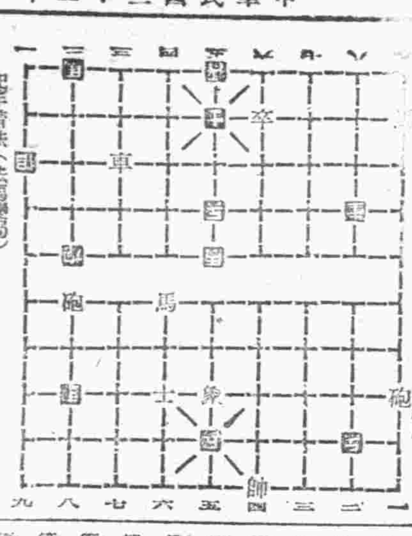

起手着法（去馬變局）……

日語講座

防空用語二

光ガ漏レテヰル完全ナ設備

ヲシナイト駄目ダ

（漏光啦、沒有完全的設備不行！）

今日節目

……

遺失居住證声明欄

……

尋人啓事

青島義原公利記解散合夥啓事

大拍賣

置產聲明

出兌聲明

出號聲明

訂婚啓事

感謝

遺失聲明

緊要聲明

招募

至急募集

一、自動車（修理工）若干名
一、自動車（鈑金工）若干名
一、待遇 月薪面議另外供給宿舍

北支自動車工業株式會社

招募技工廣告

改組聲明

蔡壽埠預防被人盜賣所有平度沙嶺村原籍財產緊要聲明

律師張維烈受任龍門路四五號華興顏料工廠經理崔福臣君常年法律顧問通告

盤聲明

徵求會員啓事

張維烈律師受任李曲氏常年法律顧問通告

李曲氏緊要聲明

夏德山啓事

優美日曆

本報營業局

暗夜飛行機

大洋劇場

光陸東鎮分院 筱麟童 筱玉亭 今天夜戲 第四十二本 孫臏下山

光陸電影院 開演時間 今天公演 藝華影片公司出品 有聲對白哀情歌唱巨片 薄命佳人 李麗華主演 啼笑姻緣

慈光大戲院 開演時間 今天公演 藝華影片公司出品 有聲哀情歌唱巨片 啼笑姻緣 全部「家」

金城大戲院 小月珠 裴劉范 慶昌金霞喜鈴

中和戲院 王宋德珠 儲金鑾 朱桂華 王玉讓 郭和湧 惡虎村 小放牛 盤絲洞 鳳儀亭

明星 上海 今日同時獻映 斷腸風月 娘娘廟

光陸 福祿壽 今天兩院隆重獻演 小老虎 拳頭有眼專打 槍彈無情專殺

今天 派拉蒙金筆

展覽 歡迎參觀 北京新樣地毯 古磁玉器文玩 硬木細花傢俱 式樣異常齊全 鑲嵌首飾玩具 堪稱物美價廉 怡和祥傢俱店

專科淋病花柳 負責根治 上午八時起 下午十時止 星期照常 青島雲南路八七號 電話2七七四四號 張萬年大夫

特效淋藥 此藥片治男淋女濁，藥到病除，服法簡便 各地藥房均售 每盒24片 樂尿治 天津柳韓洋行

萬寶眼鏡店

自設電機 割磨各種 新式眼鏡 出品精良 定價低廉 如假保換 專採嶗山茶晶石 青島河北路廿九號

中國唯一出品 馬牌潤面油

各大商店均有經售 青島惠成工廠

頭痛聖藥 新腦

立止頭痛！靈効如神！！

華東診所 專科花柳淋病 青島臨淄路八四號周村轉角便是

肺立寧

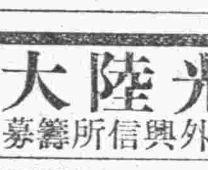

專治 傷風咳嗽 急慢性氣管炎 哮喘百日咳

良大川醫院

強腎素

上海華商大達保險公司烟台分公司設立青島辦事處啓事 永茂號敬啓

光陸大戲院 中外興信所籌募基金義務戲 價目表

毛世來 江世升 葉盛章 黃寶楚 三岔口 得意緣 洪羊洞 十二月十四日

炭水化物與人生

炭水化物可以澱粉、造成有機物，故常以植物……（一）單糖類……（二）二糖類……（三）多糖類……（4）還元糖……